盛京時報
（大正十三年七月七日）
陰歷…六月六日
中日紀祝大典休刊
發行人 宮川貫作
編輯人 菊池貞二
印刷人 石原庄太郎
發行所 盛京時報社

吳佩孚之與北京政潮
並不重視別有雄心 將以洛陽統治全國

北京內閣之爭潮。現已無可和解。擁孫者則曰孫有洛陽爲靠山。倒孫即反對洛陽。將來直隸派必因此內訌。擁王者則曰。吳佩孚愛屋及烏。曹旣力袒王克敏。吳必不爲投鼠之舉。兩說各皆言之成理。一若北京政潮之結果。全視於吳。然則吳果如何乎。吳之勢力。足以遙制北京。固爲不可諱之事。然而自洛來者。則謂吳之於政局。雖常說話。而實際上亦不過說話而止。實力干涉。以清君側。則爲必無之事。自表面上言。謂吳不肯與曹翻臉。自實際上言。則吳常與人說。北京是一臘燭。我曾勸曹勿入京。而彼不肯。今亦只得由若輩糟去。好在北京勢力。能及於各省者。甚屬有限。蓋吳意固別有在。北京政局非其所注重也。吳對粵對川對奉對滇黔。種種軍事佈置。於西南則利用西南內部之破裂。促其自殺。於奉天則引滿待發。伺時而動。對直隸派統轄下之各省。所念之不忘者。則銷除各種勢力。以統一於自身。最注意者。爲齊燮元與馮玉祥。彼以洛陽即爲北部中部之中心。便漸成政治上無形之首都地位。如其經營擘畫。能告成功。則自然能取北京而代之。今以洛陽歸客所談之吳氏計畫。略一言之。如洛陽使署之組織。所設政務處軍事處財政處外交處交通處等。就所辦之事觀察。決非直魯豫三省之事。而包括全國。無一不在其謀畫中。故吳每次發言。橫溢職權之外。於西北東南。時加干預。其所設處者。實際上不啻中央之部。此曾在吳幕者所公認也。彼於政治實願以此爲大本營。擴充而握全國之最高權。以其狄克拉多之政治。而自堅武不啻一趨統制下之總理。餘如孫丹林高恩洪羅文幹嚴璩鄧恒澤項讓等。皆爲該系下之中心人物。此其總計畫也。

吳惟一主張。視軍官學生與陸大學生。爲不可用。而欲以在行伍有功者。握軍事之實權。如楊清臣之長二十四師。王維城之長二十三師。董政國之長第九師。陳嘉謨之長二十五師。皆此政策之表見。彼實欲逐漸進行之於十六省區之內。以造個成人之勢力。其直轄之直魯豫三省。則令各師上中級軍官。按月分班赴洛。互相周旋。親與聯絡。以期行此主張。而所尤疾視者。則爲陸軍大學一派。蓋謂若只宜束之高閣。即做官亦只能予以省長。故如王承斌熊炳琦。固無望於得軍事實權。而齊燮元尤彼所謂不可用者。但此派亦頗有活動。師某等曾結一陸軍大學之團體。在京中蔣壇寺設一機關。日以研究外交爲名。與外人聯絡。暗中則捧齊以制吳。暗潮非常之烈。蓋實一吳齊之爭也。

吳坐鎭洛陽。其所隴海之線。旣置諸彼之勢力下。張祖廉一與蘇齊周旋。旣能免其職。而與比較信任之趙德三。京漢則又在勢力範圍下。更不待論。而隴海東線。在江蘇之徐海。已及津浦。近更在山東下功夫。欲北制燕薊。南扼皖蘇。然猶恐西北方面。交通不靈。故除隴海西線。力謀進行外。其計畫中之線路。則另對於蒙古爲張庫一線之準備。對於新疆。則謀築甘新鐵路。此種交通政策。如能告成。則洛陽天然一全國中心也。此外則又有七省大銀行之計畫。已付孫丹林羅文幹籌備。此銀行擬設於鄭州。即以鄭州爲南北交通之樞。欲建爲洛陽所屬之經濟都會。以與洛相呼應。即鄭州開埠。彼所以積極進行者。亦此政策中所有事也。然則吳氏之志。固亦不在小矣。可知北京之所謂政潮。非吳之所注意矣。

顧維鈞代揆
與國會方面之應付

▲顧氏謁曹後之表示 ▲國會對代閣發生異議

內閣問題。自府方以斷然之手段解決後。顧維鈞三日晨九時入府。表面爲一度之辭讓。而實際則致謝府主之甄靑。據顧氏語人云。命令未發表以前。並未徵求本人同意。及命令旣下。乃始入府懇辭。惟府主責以大義。謂孫揆旣不願當國。余亦不能相强。惟中樞不可一日無人支持。是以先行派代。論地位（外交爲首席閣員）與人才非君不可。故斷然請君暫負此任云云。余以義不獲辭。祇得暫承。惟與總統約定。祇能短期負責。仍乞總統二三日內即行提人。當蒙總統允許云云。以上皆顧氏維鈞之言也。

惟有知此事之內幕者。謂代揆之決定。係一星期前殆已具其端倪。議此事者。有名流。有閣員。有府方要人。地點在某閣員家中。鬻議旣定。事爲孫寶琦所聞。乃趕即回京言辭。前晚府方乃派王毓芝訪顧。十時命令遂下。三日九時顧入府謝恩。顧定今晨十時到院。此報告內幕者所言也。

又據一消息。兩道任免令發表後。府方以爲閣事已告一段落。政潮已得一結果。共慶元首能當機立斷。奠定大局。暫行兼代之新總理顧維鈞。已定走馬到任。被免職之孫寶琦。則聞已於三日出京。赴西山養病。至顧氏代閣之局。聞係府方所早已內定。且早得顧之同意。四五日前。顧曾與其親信之議員密談。商及代閣及即眞前後。對付國會之方法。迨前日命令發表之後。復語人。對總統深感知遇云。

國會方面。則除一部分府派諸子外。對此種突然派代之命令。頗生疑問。咸謂曾經國會同意之正式總理旣已免職下台。則內閣已倒。已無總理。何得貿然派代。所代者究係何人。在憲法上。又根據何條。此種不合法之代閣。殊未便承認。故命令發表之當晚。即有三數政團之重要分子。在太平湖集會協商對付方法。當決定分頭聯合各政團。出作相當主張。及三日下午一時。又有民憲同志會。法治共進會。靜廬等團體。在西安飯店開會討論。到者共四五十人。僉謂在憲法上對於內閣總理之任命。僅有兩種規定。一爲衆議院同意之正式任命。二爲國會閉會期內之派署任命。此外則遍查憲章。別無可以派任總理之條。且現在責任內閣之制。僅總理對國會負責。各閣員已不須經衆院之同意。今孫寶琦既已免職。則凡孫閣之閣員。已無一能對國會負任何責任。安有仍以孫閣之閣員兼代總理之理。況該閣員等旣已上呈辭職。宣稱與孫寶琦共進退。是已不能再以閣員自居。國會同人如欲維持立憲共和之精神。決不能任此種違法代閣之存在。當議決即日在衆院提出否認違法代閣之議決案。大意謂依憲法第九十四條。總須經國會之同意。今業經正式同意之內閣總理孫寶琦旣經免職。則在總統未將繼任內閣之總理提交衆院同意以前。無論用何種方式產生之內閣。槪不承認。應請府方赶速提出相當之總理人選。提交國會同意。而違法代閣之任何舉動。亦一槪作爲無效云云。此項決議案之提案。聞下午六時再經各政團在法治共進會一度之協商。即當正式提出云。

顧閣與
金佛郎案

▲顧氏與財王皆認爲有解決必要

北京消息云。孫王相爭。已以顧外長代閣而告一段落。孫氏旣失稅務督辦。又失揆席。當然極感不快。孫氏居職數月。毫無建樹。今日孫去而孫閣閣員仍留。就國際情形觀之。顧氏以外長代閣。極關重要。金佛郎案或實行解決。蓋顧氏與財王皆認解決該問題爲必要也。法使原定於本月十二日回國。或將因以延行期。金佛郎案由國際聯盟會公判解決。似爲兩方所贊成。如歐洲之德國問題。即將歸國際聯盟解決也。

英倫之東方書畫部

英倫敦博物院。有東方書畫部。收藏中國之經史詩文。且多漢魏唐古本。宋及大板尙書通志。他若敦煌石室藏經六千卷。唐宋人畫佛像五百幅。均古色斑斕。歷歷可觀云。

大戰餘波

英國之寡婦問題

倫敦消息云。英國因大戰時所遺下之寡婦。現尙有三分之一未得婚配。養老金部所存之數字。頗有趣味。照給養老金表册。內共列十五萬一千名。其夫槪係在戰時傷亡。或停戰條約簽字之前後六個月內因傷及疾病而死亡。至今後僅有九萬人。業已重嫁。惟英國現時婦人多於男子者。及百萬之多。其中且多係已及結婚年齡。如此等寡婦皆得婚配。則閨女不得婚配者將益衆。惟一般人對戰時寡婦。咸較爲歡迎。年輕男子配較長女子者常有之。故就現在結婚之登記簿觀之。新娘年齡較長於新郎者。其數較前大增。至一般人何以愛寡婦之原因。說者不一。大抵此等人迷引男人之術。較爲優勝。故易得人垂青耳。另一說則謂多數戰時寡婦。失去其夫。距結婚時甚短。每有僅數星期者。此等於結婚的幸福。當然不能淡忘。又有男子自戰場告假回里結婚。數日後。仍回戰壕銷假。而自此去即永不復回。故寡婦中每有與男人尙未眞正熟識者。而此等情形。於寡婦心中尤屬不能自已。總之戰時寡婦之婚配。皆較速而易。而此等婦人。從前皆曾受苦。一旦得婚配。洵堪引爲幸事。外此供給養老金之納稅人。因寡婦漸漸引去。負担漸輕。故亦甚欣忭焉云云。

蒙古爲世界最古之地

美國亞洲考古第三隊。擬於本夏來華一節。業誌前報。玆聞該隊主任安竹士已於木星期一日（六月三十）由美抵滬。全體會員共有四十餘人。中有古生物學家。（柯蘭格氏）地質學家。（黑克氏）禽學家。（柴賓氏）動物學家。（朴晉氏）攝影家。（石克佛氏）汽車運輸主任。（考爾哥氏）植物學家。（察恩尼氏）繙譯員苦力等。全隊會員訂於明年四月來京。再行前往蒙古內地。考察古物。主任安竹士先擬由滬直接來京。從事籌備。因該隊共備駱駝二百頭。及一切應用物品。本年十二月一日由張家口出發。深入蒙古內地一千里。

阿爾泰山 以南某地。去歲該隊即係來至此間。發現蛋卵。即在此地。駱駝行動極緩。今年十二月出發。明歲四月方能達到所訂地點。全隊會員。（現在美國四十餘人。訂於明年四月初旬。由美抵京。與安竹士同赴蒙古。全隊四十餘人。分乘汽車八輛。五月再與駱駝隊同行。據安氏云。蒙古爲動物發源之地。故有最古動物之骨骸。蒙古又有古代石居。最古者有一百萬年之地層。

古時亞洲 與歐美係屬相聯。因蒙古所發現之化石。歐美洲。亦可獲得。蒙古爲世界最古之地。吾人已於去歲說明。蓋蒙古地勢高凸。而且乾燥。當世界各處。被洪水淹沒時。蒙古之生物時代。最爲發達云。

廣告

青島上海行（滿載航路船） 靑島丸 七月十一日 西京丸 七月六日
天津行 天潮丸 七月十二日 濟通丸 七月七日
龍口行（往復共順旋寄港） 龍平丸 七月六日
營口行 長順丸 七月十三日
安東行 天潮丸 七月十八日 濟通丸 七月七日
大阪神戶行 長順丸 七月 日
大連汽船株式會社 電話（代表）四一八五番
旅客取扱店 丸二商會 電話 四二六四、五八八八番

聲明作廢
民國七年在同五荒務局報領烏珠河街西毛荒一段計地二十四晌有部照一紙已開墾成熟管業有年不意於十一年六月七日夜間失盜被賊竊去在案即就近特稟查緝迄未就獲現有滿文理業已呈請備案補發部照此項失照無論落於何人之手一概無效
烏珠河站胡俊卿謹

奉天西塔 三有公司
牛心臺 煤
電話 日 三二三〇番 中 四二〇號

招收英文學生
大西邊門外奉天英文學院下學期擬招新生六十名於夏歷五月廿六日起報名於六月廿五日截止七月五日開學本校課程係專門英文漢文數學簿記四種各種所分之科目另有簡章函索即寄

瀋遼長途汽車公司籌備處通告
查本公司自今春奉令核准立案後即行入手籌備由創辦人分募股欵現在照繳股欵者甚形踴躍專路業經勘測完竣已着手興修汽車開駛爲期不遠玆定於陽歷七月十五日爲收股截止之期務望認繳股欵諸股東於截止交股期前將股欵交到過期即不再收請勿遺悞爲盼 創辦人等公啓

恭頌東三省陸軍步兵第十旅三十一團一營馬營長之德政
駐吉林樺樹縣務字大八號鎭第一營營長馬馨吾君於陽曆四月間移駐鎭自到防以來外勤內教雙方並進不遺餘力至對待商民尤屬和平所有日兵約束綦嚴毫無滋擾之處最卓異者號鎭附近歷年來時値五六月間靑紗幛起盜賊務必麕集而惟幸馬營自到號鎭胡匪無踪宵小斂跡統鄉間集鎭農商各戶雖未至夜不閉戶而無匪擾實推究其故確由馬君督飭官兵在鎭在鄉晝則巡邏夜則設卡極力搜查之所致也並親帶官兵不過三五日必至潦流河兩岸搜勦一次以絕盜源一面召集本鎭各鄉百家長會議囑令嚴查戶口不准容留不法之人有則立報必予獲懲因此爲農爲商煞費苦心始克得此安謐百姓旣受保護之澤豈可默而不宜是以恭登報端聊誌不忘云爾
吉林樺樹縣務字大八號鎭農商兩會同啓

聲明私押私賣無效
瀋陽南教廠地三千餘畝係鄙人自置產業地契均存鄙人手內現擬出售還債有願買者請與鄙人當面接洽曾經登報聲明玆不紳述至歷年收租係派定張殿臣經管一面交租一面發給收據爲憑倘有人私收此地租錢或私押或私賣此地鄙人槪不承認即以法律而論亦當然不生效力恐未周知特再佈告
八十二歲老人張今頤啓

招商局船期告白
穩快第一 圖南快輪准于舊曆六月初九日即禮拜三早由營口開往烟台上海以後常川往來每隔十日一次定期不悞
奉天代理客票處 大西門裡眞正稻香村 小西門裡眞稻香村仝啓
大西中電話七四七號、小西中電話九五二號

恭頌鄭區長之德政
台安第四區區長鄭柏林品格端方處人和藹凡遇民間詞訟案件均親往排解若各屯植樹種棉積穀辦學剪髮放足種種善舉莫不苦口勸導催促進行民等無以爲報謹登報端藉揚善政
台安第四區全境公民雷夢樓楊錦芳等仝啓

開始上海船期告白
肇興公司得利穩快輪船專走上海營口官房統艙清潔茶房週到餚饌適口准舊歷五月二十七日即禮拜五由營口直放上海以後常川往來每隔十天一趟定期不悞
代理客票處 奉天督軍署街老新鼎豐 大南門老稻香村 長春三馬路平康里同新和啓

恭頌宮稻統 管三營長高君永峯 尹連長子臣 紀連長秀峯 諸位大人德政
扶餘縣長春嶺鎭東北下坎沿江沿河一帶久爲胡匪嘯聚之藪近二年來騷擾尤甚大幫小股百十成羣搶劫綁掠民不聊生甚至一夕數驚歲無寧日該處農人幾至不敢赴地耕作徐炭至此亦云極矣自今春宮幇統駐防東河沿陳家大園子地方入防之日即聞匪首天勝四海加江等五十餘人在該處綁去人票三名該連長席未暇暖遂即出發至駟馬哈柳蹚以內進攻匪巢將人票奪回擊斃股匪大獲全勝偏與駐防伊家店紀連長秀峯盡夜堵擊協力捕緝地面爲之一肅而且紀律嚴明秋毫不犯凡民間一米一薪該按市價給錢其交易公平衛國保民倒懸得解水火斯拯誠地方無量之幸福也小民等受此厚恩感荷之餘無可爲報藉登報端聊表謝忱
扶邑嶺鎭東下坎公民人等啓

江省儲蓄會第三期招股廣告
本會原有股數已達四萬三千餘股玆屆第三年招股之期擬續招三萬七千股共湊八萬股以資擴充每股現大洋三十元分三期交納其足一千五百股者得推選爲董事有志儲蓄者盍興乎來

接兌營業更易字號廣告
敬啓者敝社今在本驛買到王仲甫自置巨源澡塘壹座所有地皮房屋以及一切鋪墊通盤在內業皆接兌淸楚於陽歷七月一號敝社與運通遂合資開始營業更易字號爲興記澡塘自登報之日起以前如有與王仲甫有何糾葛等情槪不與接兌主相涉除在地方偈貿務署更名立案外恐未週知特此登報聲明
開原附屬地二區五號地 開原錢業株式會社經理張際昌啓

奉天鐘樓南
農商部註册
老亨大利
首創第一家
新到各種時樣手表一律特別廉價出售

本公司開設奉天多年久已馳名中外今特在鐘樓南舊址自建三層洋樓擴充營業並新運到大批手表眼鏡花樣繁多定價格外克已公道並又到美國總統牌及女友牌萬年筆外埠函購請示何類將欵滙下內附寄費郵票二角當收到後原班寄奉不悞
奉天鐘樓南
老亨大利鐘表眼鏡公司啓 中國電話三百三十二號
各界惠顧諸君務請從速以免坐失良機

注意
英美煙公司緊要聲明
啓者今爲敝公司前出高等煙彩票業於上月開彩所有贈品均委託公立烟公司代爲付之今特通告得彩諸君請持彩票到本埠鐘樓南該公司領取情以敝公司很希望得彩諸君早將彩品領去而免日久遺失自却利權再十一彩以前者均已去信通知其十一彩至十三彩因爲數甚伙兼有住址不清致未函報如存彩票未對者請到鐘樓南公司索取對單爲對上號碼記明次位可捷便於領取也利權所關幸勿自棄仲彩諸君盍興乎來
奉天英美煙公司啓事

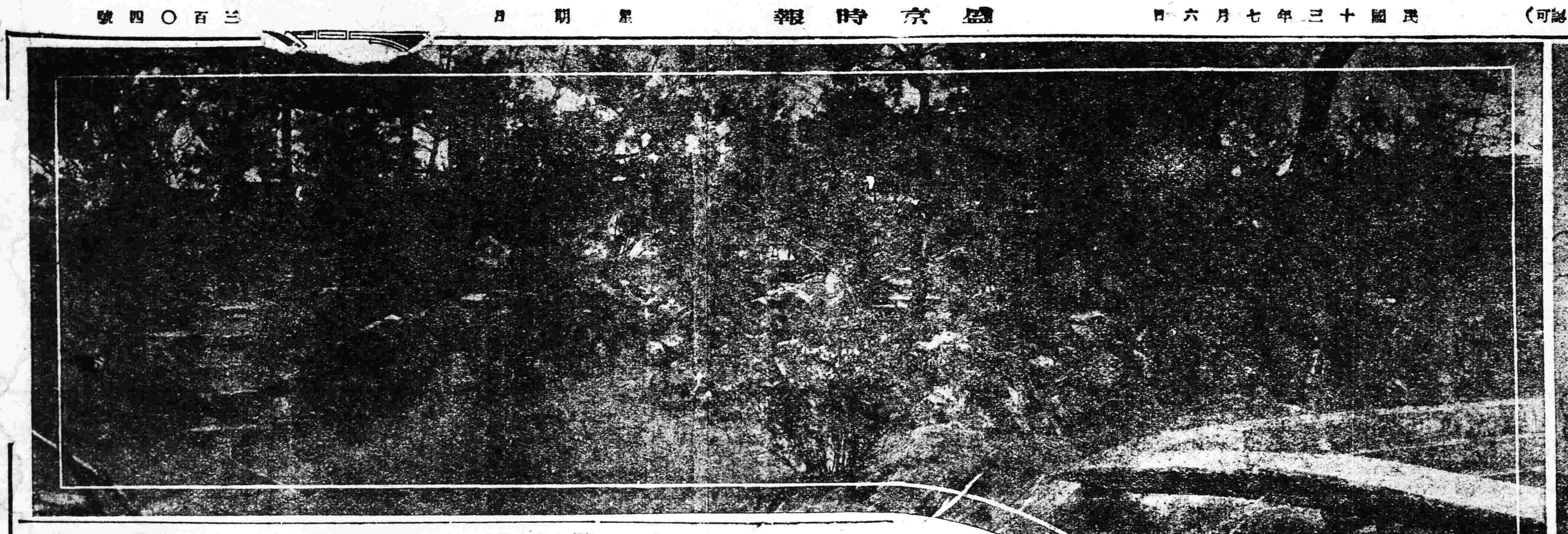

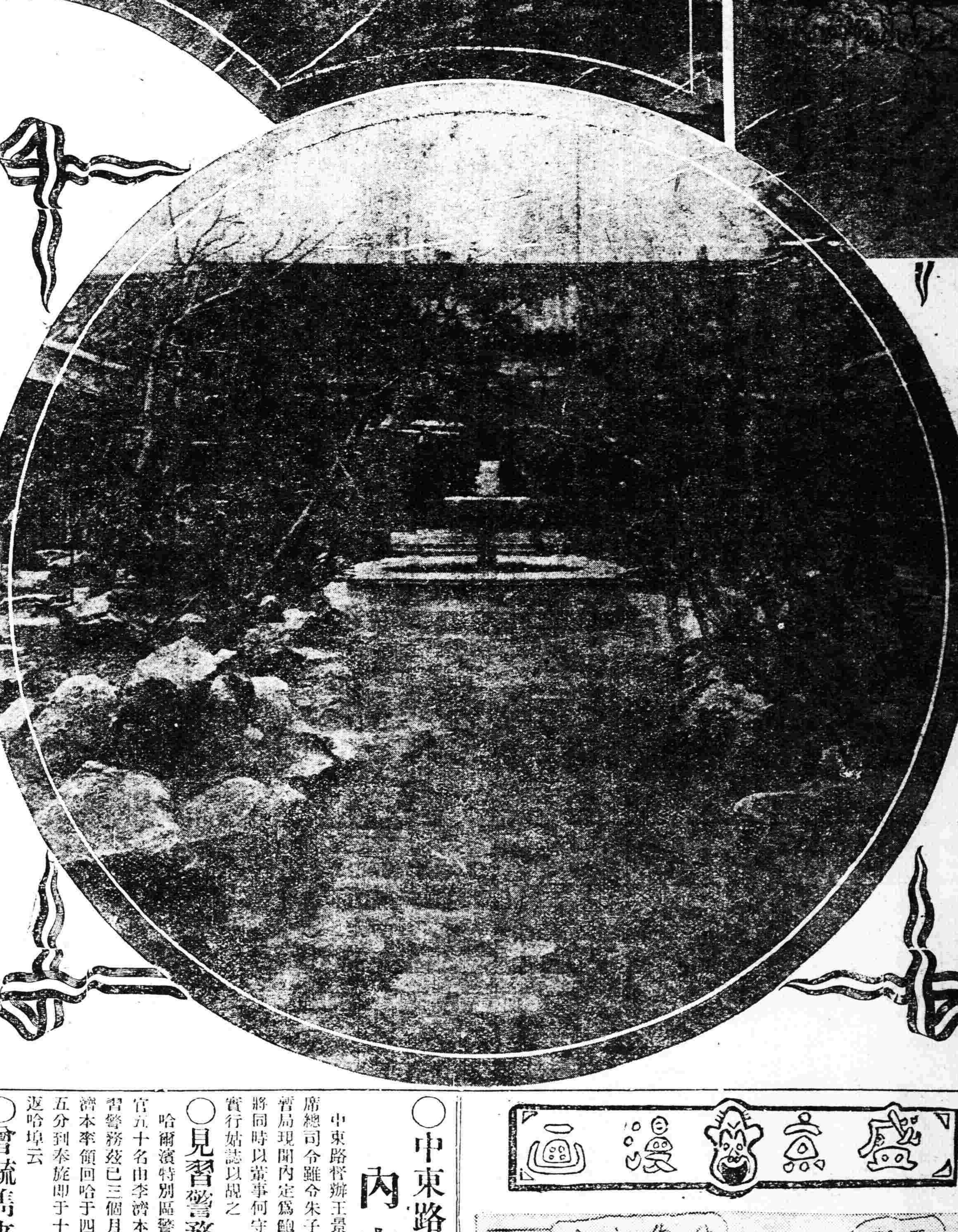

中外要電

繼任閣揆人物 顏駿人乎
衆院又演一全武行
（五日發北京專電）

本日衆院竟有提議應促總統咨交繼任總理案之動議者致演一塲武劇卒無結果而散現在形勢正式總理一缺顧維鈞王毓芝顏惠慶均有希望而顏最屬樂觀甚至外傳顏閣同意案已于今夕咨交國會

王顏顧與金法郎案
（六日發北京專電）

金法郎問題頗爲一般人士所注目均云解決該案至緊急且重要王克敏主張急進說顏惠慶主張漸進說顧維鈞則主張急漸各半說均同屬於秘密交涉主義

美輪竟輸兵器入華 實爲稀有之密輸犯
（五日發上海專電）

太平洋輪船公司之帆船昨輪許多兵器彈藥抵滬在江南器機局附近泊碇似來自美國者爲海關所探知當將手槍及彈丸等五十餘箱一併押收又電云美國帆船達爾波杜號密輸武器入華問題現經當局查明手槍長槍共計六百枝均具相當彈丸並有機關槍八架據稅關調查估價約計五萬海關兩實爲稀見之密輸犯

答覆文化事業內容
（五日發東京專電）

外務省亞細亞局長出淵氏本日在衆議院分科會關於對華文化事業答覆永井柳太郎之質問聲明對於該事業總應中國側委員之參加以中日兩國人士組織委員會藉示兩國協同之實將來當在財力容許之範圍內擬在廣東實行何種文化設施云云

又答覆神田正雄關於此事之質問謂除設立研究所及圖書館外並擬設置印刷所有所貢獻於文化事業云云

法對意國通信觀察
（三日發巴黎來電）

曾述稱意國首相穆索利尼氏已將其內閣重行改組加入自由黨閣員三人及教會派閣員一人當時社會黨曾逼令政府及全國人民靜默十分鐘之久以紀念該黨被害議員麥體德氏此項舉動實予法西黨以一打擊云云按上述新聞頗爲重要意國自設通信機關未能報告世人足徵其所得消息之滯遲數星期前意人譚寧查氏被封爲莫德納伏斯地方之王費府麥問題遂隨以解決此事亦未經意國通信機關發此報告凡此種種皆足表示意國通信機關傳播消息之不靈捷也

蘇聯否認改變政策
（二日發莫斯科來電）

蘇聯外交國民委員會新聞部已正式否認倫敦晨報所載蘇聯改變東方政策說該報所載蘇聯將撤回全體駐阿富汗代表撤消在阿所設之第三國際機關取消在塔斯干開設之排英學校中止在波斯之反英宣傳以及將轉賣或移交中東鐵路於英國等消息皆屬無稽謠言撤回駐阿代表說絕非事實第三國際并未在阿設分機關至於轉賣中東路說更屬無稽試就蘇聯政府對該路所持政策加以考慮再視中俄所訂之管理中東路協定更將轉賣說與蘇聯政府基本政策互相比較即知轉賣說之無根也在波斯宣傳及英以及在塔斯干設立排英學校實無其事遑論取消倫敦晨報載上列各消息時距今已將兩月但恐各方轉載故該會新聞部特予否認該部并聲明蘇聯尊重東方民族主權及援助其獨立自主乃堅決不移之政策決無改變之理云

東三省新聞

▲奉天▼

○通令禁赦軍政犯

張總司令爲加惠獄犯有特赦罪犯及減輕刑期等主張經司法會議決定於秋間實施在案茲據軍界消息謂張總司令對於上項事宜關於軍政官吏因違法下獄者係知法犯法查照刑律第八十六條並無大赦之規定故特於日前通令三省法廳凡軍政官吏之違法下獄者不能援以爲例云

○中東路督辦 內定說

中東路督辦王景春赴美後督辦一席總司令雖命朱子樵將軍兼理不過暫局現聞內定爲鮑貴卿將軍會辦亦將同時以當事何守仁繼任能否見諸實行姑誌以覘之

○見習警務官回哈

哈爾濱特別區警察處前者遣派警官五十名由李濟本氏率領赴大連見習警務茲已三個月期滿該團仍由李濟本率領回哈于四日午後九時五十五分到奉旋即于十時二十分車北上返哈埠云

○曾毓雋來奉何爲

前交通總長曾毓雋於四日由京乘京奉車來奉下榻於華昌飯店於昨（五日）上午親訪某要人至其來意有謂係奉府曹之命向三省當局疏通中俄間之中東路問題者未知確否

○參謀長因公來省

陸軍第二十七師參謀長魏益三將該師教導營組織於七月一日成立後布置一定乃于四日由錦縣來奉向張翰卿師長報告一切經過情形云

○湯鎮使來奉預聞

東邊鎮守使衆第十一旅旅長湯玉麟前爲調查所部軍隊對於勦捕事宜有無疏懈親往各重要地方巡視一切現已回防定於十二日來省有所陳述

○日商議會頭連任

日本商業會議所會頭石田氏任期已滿應行改選於昨（五日）日下午三時在該所樓上舉行開結果仍以石田氏當選云

○姜會辦赴長任務

東三省官銀號會辦姜德春現奉劉海泉總辦之命調查長春分號組織情形姜氏遂於日昨（五日）搭車北上調查一切云

○召集巡長開會議

新任第四署長張祖蔭特於五日召集各分所巡長到署大開會議聞所議定者（一）勤務認眞（二）淸查戶口（三）檢查衛生（四）長警不准騷擾地面其他尙有數項議至下午六時始散

○張廳長催繳礦稅

實業廳長張之漢以各礦區既領許可証即應按上下兩期繳納礦稅現暑假期近繳稅者寥寥無幾殊屬不成事體遂通令各礦凡未繳上期礦稅者於暑假前來廳呈繳若再逾期即將礦權撤銷云

▲依蘭▼

○林業公司已開幕

阜民林業公司創辦已五年有餘其中波折百出卒未達到開辦目的幸該經理杜伯南抱穩堅主義於今春始有成效現在已由哈埠招募工人二百餘名乘輪船由依蘭上岸往山裡工作聞所作之木料已包與南滿鐵路公司云

▲輝南▼

○營連長進山搜剿

本邑防軍五十四團第三營營長錢蘊華氏前番出發回防未幾復於日昨月之二十九號同十連連長陳玉書氏帶隊到邑東南撫民屯鎮聞得在該鎮錢營長與陳連長各帶一隊分往山裡搜剿云

○各軍隊互相換防

駐輝陸軍步兵二十五旅五十四團三營第十一連於昨二十九號開往邑東中央堡鎮駐防該鎮之二營八連全連開到柳河聖水河子鎮駐防將該鎮三營第九連換回本邑駐防云

▲呼蘭▼

○王帮統勦匪凱旋

（沈家窩堡）省防軍一路帮統王廷蘭奉石總司令命令親率各營官兵入鎮南江套一帶搜剿胡匪已誌昨報於上月念八日該帮統搜套至箭達嘴下哨胡蘆泡地方遇匪首報字常勝軍長龍江盤踞該處王帮統將隊分爲四面兜擊匪亦還擊三鐘許匪勢難支意在逃竄王帮統親督官兵冒彈進擊將匪首龍江擊斃並生擒暨負傷匪共十四名全經用鍘刀將匪之首級鍘下盛在波羅之內並得匪槍十三桿均以大車載之來鎮本鎮各界人員迎於郭外到鎮即在永發合用飯記者進謁帮統談及此役我隊有無傷亡帮統言劉連長負傷差弁方榮升被匪擊傷殞命負傷兵七名言訖記者辭出未既帶隊往呼蘭去矣

◎雜報◎

△奉天▽

控毆終結

大北關輔華小學校長張文輪與曹氏學校因爭學生問題發生惡感張某乃在市政公所呈控曹某縱容學生與毆市長曾予敬當即派員查辦明確輔華學生王樹林等實于放學後被曹校學生毆傷業已痊愈兩校長並不知情曾市長將案註銷因兩校長管理疏忽乃于五日傳令申斥並着嗣後注意教管云

馬鐵命運

小西邊門外之鐵道馬車自去歲裁短以來初雖虧賠後已可敷衍惟近因二六旅之氣車由小西關駛至西塔南電車亦可於九月間敷設完竣聞當道爲免除妨碍電車營業計曾向日領署交涉取銷聞該署業已覆允定九月一日令該公司撤消

何故斥革

大西邊門外馬路灣分駐所警士劉某自充差以來異常謹愼惟因與陶局長意見不合日昨（四日）不知何故竟將該警士斥革云

劃定市場

市政公所以東市場之設施勢在必行遂勘定大東邊門外南楊樹墳地方爲適宜即將界限劃淸定爲東市云

△通河▽

隊長易人

本邑縣守衛隊正隊長張瑞堂因有他就請假照准遺缺以副隊長程奎一接充當於二十日互相交接完竣查程氏在縣守衛隊已有數年作事老練富於經驗是以歷任監督均爲嘉許此次升任正隊長將來必有一番振作云

批示

◎保安總司令部（五日）

▲張張氏 呈代子張任寬懇天恩曲予寬宥由批候詳訊核辦

◎省長公署（五日）

▲周秉新 呈惡莊捏官歸私請併案丈放由批已明白批示

▲倩心廣 呈委員查案不公威逼押結請查辦由批仰淸丈局另委妥員認眞查明核辦具報

◎財政廳（五日）

▲馬在春 呈請飭調高等廳原卷查驗地照由批候縣將地照送到再行核奪

◎市政公所（五日）

▲張繼發 呈請代驗藥品由批仰將該藥之用量及用法商號名稱呈候核奪

▲米玉海 呈請發原呈醫士執照由批應准發還

冠蓋往來

▲齊恩銘（十六旅旅長）五日由綏中來奉

▲魏益三（二十七師參謀長）五日由錦縣來奉

▲高任旃（二十七師副官長）五日由錦來奉

▲劉幹卿（保安總司令部副官）五日去榆關

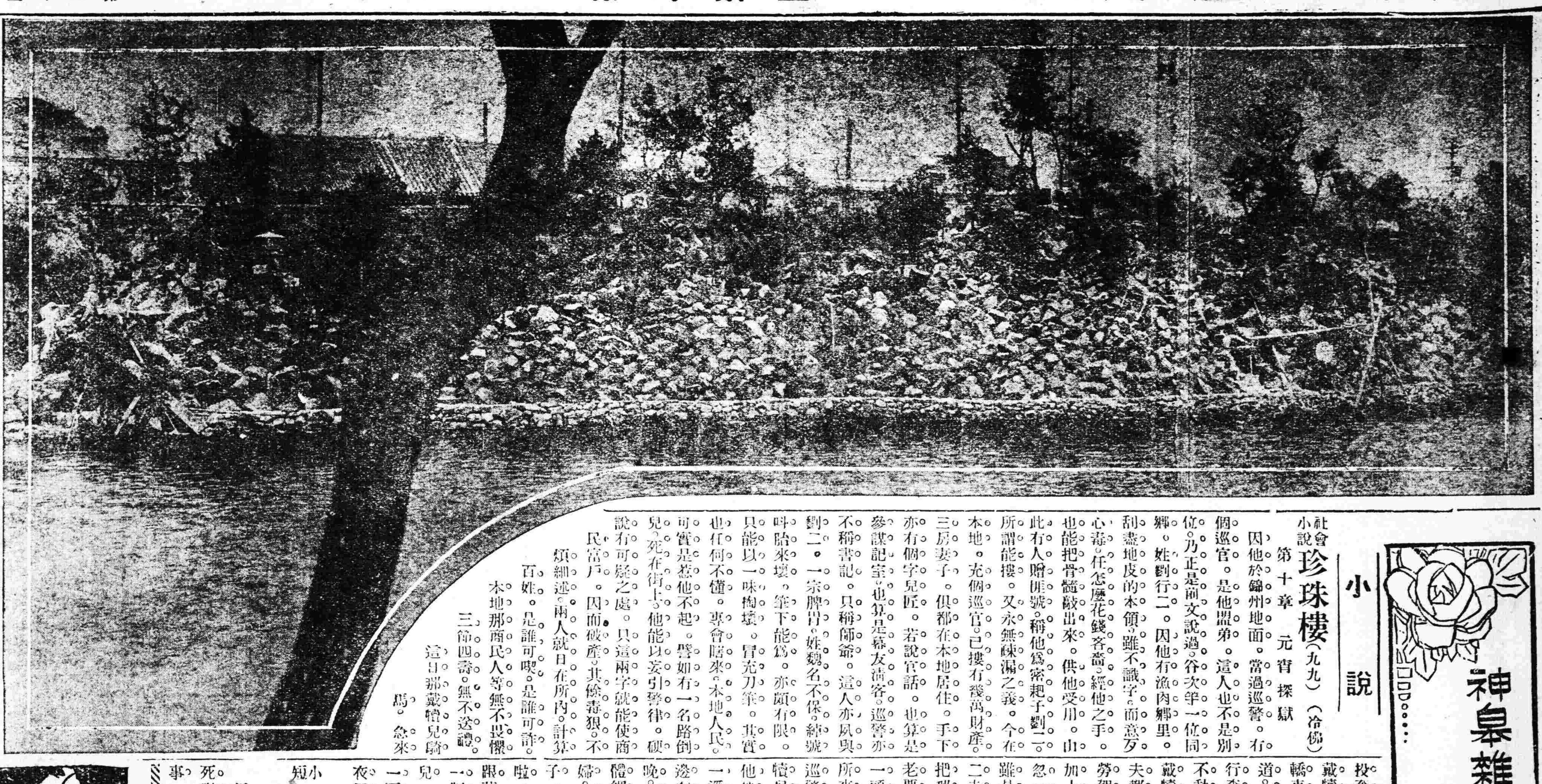

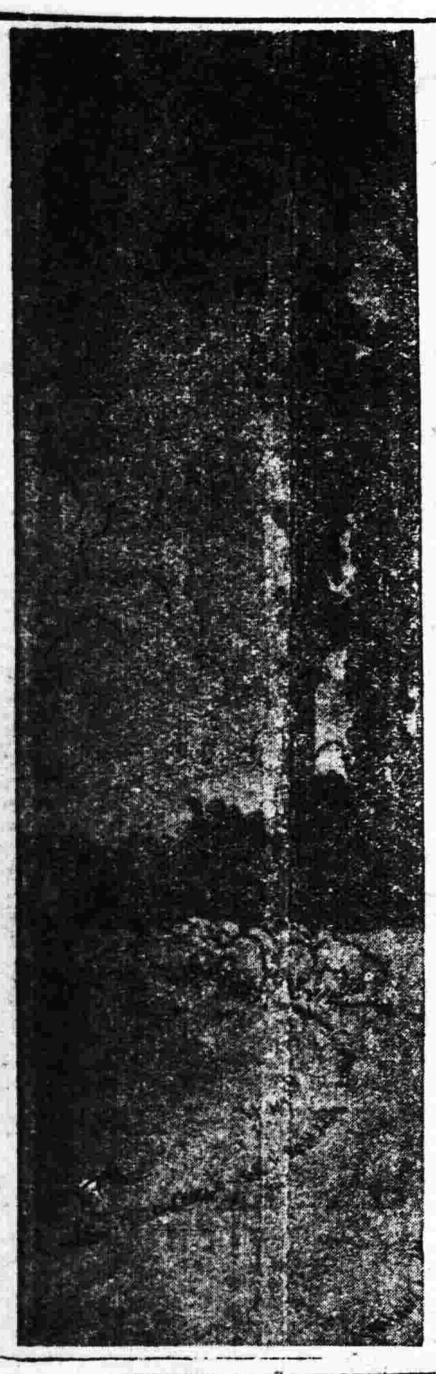

小說

社會小說 **珍珠樓**（九九）（冷佛）

第十章 元宵探獄

因他於錦州地面。當過巡警。有個巡官。是他盟弟。這人也不是別位。乃正是前文說過。谷次年一位同鄉。姓劉行二。因他有漁肉鄉里。刮盡地皮的本領。雖不識字。而意歹心毒。任怎麼花錢吝嗇。經他之手也能把骨髓敲出來。供他受用。由此有人贈他綽號。稱他爲密耙子劉二。所謂能摟。又永無疎漏之義。今在本地。充個巡官。已摟有幾萬財產。三房妻子。俱都在本地居住。手下亦有個字兒匠。若說官話。也算是參謀記室。也算是幕友清客。巡警亦不稱書記。只稱師爺。這人亦夙與劉二。一宗脾胃。姓魏名不保。綽號叫賠來壞。筆下能爲。亦頗有限。只能以一味掏壞。冒充刀筆。其實也任何不懂。專會陪來。本地人民。可實是惹他不起。譬如有一名路倒兒。死在街上。他能以妄引警律。硬說有可疑之處。只這兩字就能使商民富戶。因而破產。其餘毒狠。不煩細述。兩人就日在所內。計算百姓。是誰可嚇。是誰可詐。本地那商民人等無不畏懼。三節四壽。無不送禮。這日那戴犢兒騎馬。急來投奔。行至左近。見兩個空車走路。戴犢兒一問。敢正是毛三所坐。兩輛轎車。問帶有什麼物件。車夫怨恨道。快別題了。兩隻箱子。一個柳包。行李不算。那箱裡沉顚顚。抬都抬不動。不是太重。那能誤了火車呢。戴犢兒又問道。在那個棧房裡。車夫都道。在天泰哩。戴犢兒大喜道。勞駕勞駕。我去爲找著有事。說著加上兩鞭。來至棧房。在外望了望。忽一想道。進去不得。那常言說的好雖是『現官。不如現管。』須找了劉二去。兩人商議。烟土事小。最好我把那廝子。留下要緊。日後若賣給老貫。贖一贖臉。叫他亦信服信服。一頭思忖。撥轉馬頭。一直往分駐所來。可巧劉二。沒在所內。有門前巡警道。如有要事。我家去找。戴犢兒笑著道。不敢相煩。我自去找他便了。說著。上馬。拐過小巷兒。一逕往劉二家裡來。僕人回罷。裡邊有請。劉二也夙吸鴉片。起的太晚。有兩個花枝招展。滿頭珠翠。逼體綢緞的婦人。令人一看。就是娼婦。只怕有人不敬重。在家也總穿褂子。迎著戴犢兒笑道。呦。盟兄來啦。橫豎天不早了。你那盟弟。還跟著三個點兒的。沒睡醒呢。因命一個制服巡警。牽馬去溜。讓著戴犢兒。來至房中。忙著叉替他担雪。一面怨天道。這天也缺德。下了一夜了。也不知愁。（未完）

短篇小說 **爲什麼？**（二）（昌圖祗中吳廷楨）

紉蘭說。『好好的人。爲什麼去尋死呢。？』說來也可憐。芳音的婚事。本來自己不贊成的。也曾激烈的鬧過幾次。伊父親已被富貴二字。佔得牢固了。伊的話。始終沒有發生效力。就宛宛屈屈的嫁了。他的男人。狂嫖濫賭。無所不爲。沒過一個月的工夫。倒吵鬧了四五回。後來不知爲什麼事體。只得……』冷雁說到此處。喉中咽着說不出來。淚珠兒已簌簌的落下。墜在殘紅的落花上。好似一棵宿露。忽然起了一陣狂風。吹得落花兒。飛舞起來。『當日我們。總拿着杏花。來比芳音的美麗。現在果然應驗了。含苞的奇蕊。已竟變成零落的殘紅。我不解那無意識的秋風。園丁既然辛辛苦苦把他培植。爲什麼。你又吹殘他。片片墜地呢？既然吹殘他。不如不生長他。』紉蘭想到此處。陡的引起自己的心事。一腔酸淚。直冲上來。雖然竭力忍耐着。不放他流出來。却已滿池秋水了。伊含着淚。對冷雁說。『我要回家。有一點事情。明日再見罷。』頭也不回。匆匆的去了。

冷雁在背後呆呆的望着。只當伊爲芳音傷心呢。却不知伊的心事。是爲什麼。？

……十三。六。二八。夜半

神皋雜俎

本欄歡迎投稿

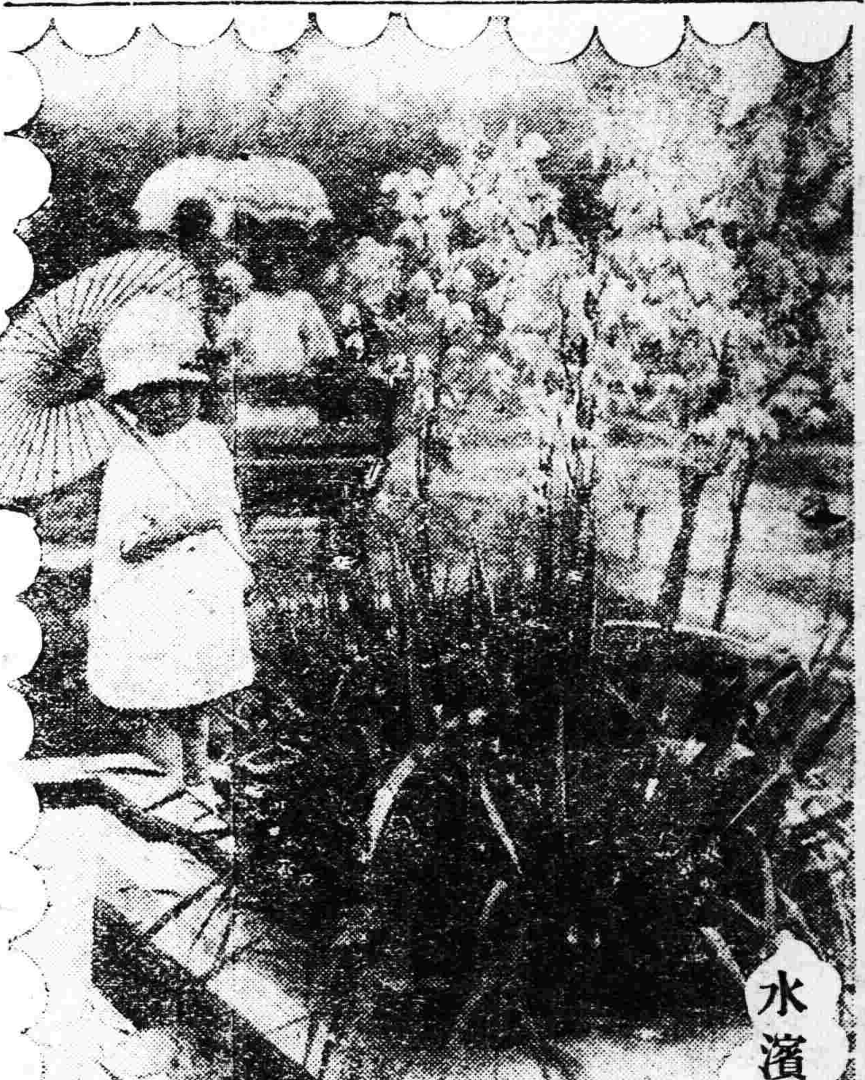

水濱遊覽

筆記

▲**文藝叢考**（續）（陶明濬）

詩說雜記三十三

偶然値林叟。談笑無還期。夫往來出入。本人理之常。賓客追隨。亦朋從之義。談笑相値。正可極人生之樂趣。彼孤僻之士。掃軌息駕。無關之期。廢鐘抽席。絕接對之理。以致交友離異。兄弟疏濶者。在一已方以爲高尙。而不知起怨招尤。正在於是。偶然相値。最有意致。若造門相訪。取瑟兒拒。入廐修吝。局促不安。口將言而囁嚅。足將躄而却步。見節以下客之食。見辱以驪駒之歌。則豈有談笑忘還之樂哉。且由澤間趣。偶然得之最好。有意求之。則轉無味。如謝孺子。與王或宴。孺子吹笙。或自起舞。既而嘆曰。眞使人飄飄有伊洛間意。此趣之眞者也。謝遂任達尙氣。不營當世。與順陽范泰爲雲霞之交。此交之眞者也。若夫謝靈運。則所謂以自苦爲極者也。朝廷以文義相處。猶多慾穢度。出爲永嘉太守。以不得志。遂肆意遨遊。徧歷諸縣。動逾旬朔。理人所訟。不復關懷。所至則爲詩詠。以致其意。此所以速謗者也。

別錄

▲**萬泉談屑**（大寧蔡恢）

泰天之有萬泉河。猶金陵之有秦淮。杭州之有西湖也。每當夏日。簑絲帽影。鬢影衣香。以此爲惟一行樂地焉。小子一介寒酸。天涯浪跡。客邸寂寞。數往遊觀。青荷出水。綠柳啼鶯。城開不夜。絲管音繁。只有贊賞。何敢批評。惟目之所接。耳之所觸。輙若骨骾在喉。不吐不快。故輙爲談屑若干條。義取勸懲。事必確實。以與泰人士筆談。鄙吝不文。閱者諒之。

小河沿既爲泰人遊觀之所。則淸潔自爲第一要義。乃也園牌樓迤西一帶河水。臭味蒸騰。不可向邇。加以風沙迷目。油泥污鞋。每行此地。不禁皺眉。

體育場外之茅樓。滿坑滿谷。東首則所亦然。行此如入鮑魚之市。

各茶樓皆就河爲圊。糞尿盡入水中。倣輪船辦法。意固甚佳。惟彼讀諸海洋。此則一灣死水也。日積月累。萬泉河將來恐成糞海。

各茶樓。皆無痰盂。間有設置者。亦太少。不敷客用。人多客衆。咳唾自所不免。缺此設備。傳染病恐怕容易。

各茶樓茶碗椅墊手巾一切客用之物。誰來誰用。多有不潔者。須使注意。

售賣不熟水菓。警察不加干涉。則不獨萬泉如此也。

戲評

▲**本戲的編製**（丐）

記者一天到晚。有許多忙不了的筆墨債。看了梨園所排演的那些本戲。實在毛病太多。甚至不成玩藝兒。我有心編一本戲獻獻醜。不是揀好的說。我實在沒有工夫。只得把本戲應具的精神說一說。給那編戲大家。作一參攷。然後把我所知道的本戲。略加批評。使是天天看戲的。也可以藉我的窮聊。知道戲劇的美惡了。

早年無論崑劇皮黃。多一半是本戲。因爲演本戲很麻煩。又因角色支配不全。沒法子。倒不如截取本戲中一段最精彩的。單獨演唱。反倒簡淨。如作期拷紅。是全本西廂記之一折。遊園驚夢。是牡丹亭中之一折。春香鬧學。也是由牡丹亭中截取的。劍閣聞鈴。是全本長生殿中之一折。別母亂箭。刺虎。兩戲。是由全本鐵冠圖中截取的。活捉。打虎。探莊。夜奔等等。皆爲全本水滸記中之一折。皮黃戲如羣英會黃鶴樓等。皆由全本三國志所截取。昭關等戲。則截取全本鼎盛春秋。諸如此類。除純粹單齣小戲不計外。當時著名大戲。全是本戲。今日人人好看本戲。勉強可以說是復古。不過一樣。老年的本戲。實在精妙的很。其詞。多半成於名家。不但連台演唱。令人不厭。便是截取一折。皆能獨立而成一戲。古人腳本編製之佳。實在令人佩服不置。現在的本戲。不但不能截取一齣。便是全體也不連貫。猶如一盤散砂。任意上下而已。

大凡本戲之編製。有兩種要素。一日事。二日文。所謂事者。有一人之事。有一朝之事。西廂記。一人之事也。長生殿。一朝之事也。事不問其爲一朝爲一人。以可傳爲度。故昔之本戲日傳奇。若其雜事並衆。毫無頭緒。甚至一人之事。而延緩至於數十年以後。實則戲中毫無精彩。皆屬劣手所製。絕無可取。至於七拚八湊。東拉西扯。尤不能以本戲目之。可以名爲眞正十八扯。如諸葛亮招親等類是也。所謂文者。原不在古奧。而必須通俗。使雅俗共賞。崑腔大病。失之太文。梆子失之太鄙。皮黃之詞。少加潤色。於本戲最爲適宜。本戲提綱既立。宜爲製詞。雖零碎角色。亦必令其依原詞念熟。再事排演。今之梨園。爲營利起見。以速爲妙。能打提綱。即爲排戲大家。說幾個鑼鼓牌子。即爲高手。上場之後。各角隨心所欲。任意念唱。聰明者。杜撰多言。或唱他戲老詞。以至驢唇不對馬嘴。糊塗者。則張口結舌。無話可說。種種笑話。皆由於無一定准詞。非有一定准詞。不能使各角色連爲一氣。但是今日奉天梨園。大概還沒有製詞能手。所以每演本戲。依然不相統屬。（未完）

文苑

▲**次怡園先生見寄原韻並答金擴權先生**（李鶴）

高枝無復舊相親。回首眞成夢裡身。若問個中興廢理。須知花是過來人。

斷送詩魂酒一甌。問心還要替花招。斜陽試看淒迷色。廿四春風廿四橋。

何須面壁證因緣。看到飛花我悟禪。人事升沉亦有數。傷心休歎奈何天。

零落枝頭慘淡芳。十分春色老殘陽。可能同把靈蓬怨。共着心花訴法王。

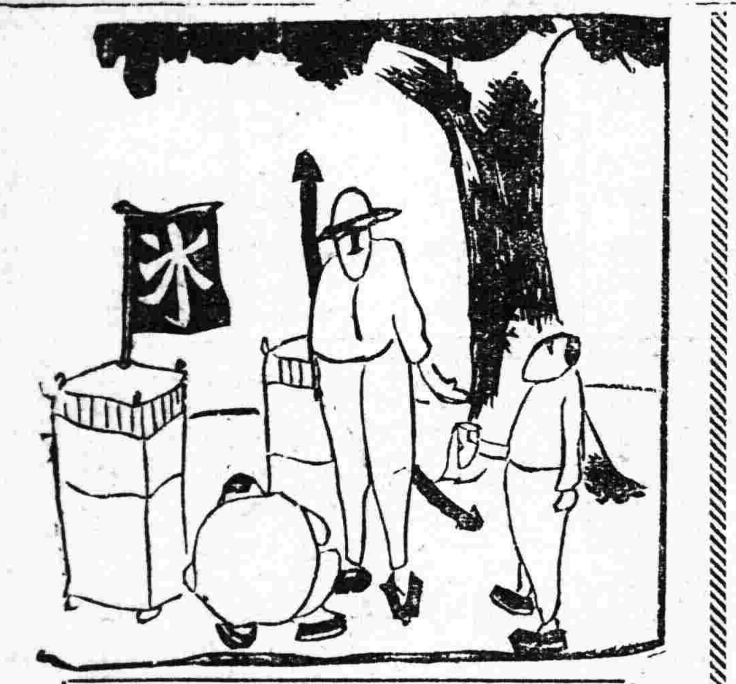

製冰概理

諸君。若以酒精浸脫脂棉。擦手或足的皮膚。便覺非常凉快。若以水浸脫脂棉擦之。便不若酒精之凉快。同是液體。何以酒精就凉其白呢。此中蓋有一眞理啊。

酒精塗到皮膚上的時候。合水塗到皮膚上的時候。都是怎麼個樣子呢。若能注意辨別。就可以知道凉的眞理所在。擦酒精。酒精不多時就蒸發散盡。水都不然。好久的工夫。還蒸發不淨。這就是酒精最易蒸發。水最難蒸發的一個表徵。又寒冬洗臉以後。手巾常終日不乾。而夏天熱時。不久即乾。就這層。足以看出水的蒸發速度。與時過於寒時。

當科學發達的今日。空氣、安穆尼亞、炭酸瓦斯、亞硫酸瓦斯、窒素、酸素等。都能夠壓榨他的瓦斯體。而使之成液體。前記諸液體。若變成氣體的時候。必定有賴於一種氣化熱。反過來若成液體的時候。其中吸收的熱體得排出來。他的周圍便非常的熱。所以製造液體空氣、液體安穆尼亞、液體炭酸瓦斯、液體亞硫酸瓦斯、液體窒素、液體酸素等的壓榨機（即製氣體成液體的機械）都得用凉水冷却的。

且說此等氣體。何必製之使成液體呢。皆因此等液体。俱有切要的用途。譬如液体空氣。在開礦鑿遂道的時候。能夠把新空氣拿到坑底深處。供人吸收。又酸素的液體。若登阿爾布斯山或是希拉亞馬山等幾千尺高山的時候。身背着液體酸素。上邊空氣怎麼薄弱。可以拿出這個來。少少的作氣體呼吸。其他安穆尼亞、炭酸瓦斯亞硫酸瓦斯等液體。有種種的利用法。他所以被利用。都在他蒸發時四週發冷的性質。例如冷藏庫。製冰工場。其利用尤爲最多。

以下就人能造冰的話說上幾句。

當化學未曾發達的時候。人都以爲唯冬天始結冰。夏天無冰。現在却已經年家有冰了。不過在早的冰全是天然的。現在的冰多是人造的。

人造冰的製法。至爲簡單。就照以前所說的。利用液體安穆尼亞或液體炭酸瓦斯氣化時所生的冷氣。製冰機。構造不一。要之。都有此等瓦斯管迴旋其中。此管叫做通常蛇管。使液體在此中蒸發之。這個蛇管。置於製冰槽中。槽內滿盛食鹽水。合鹽化卡爾修穆。不多時。賴瓦斯的蒸發。這些液體便能凉至零度以下。然後再用水箱。滿盛製氷水。放於槽內。箱中水受四圍的冷氣。却就凍成冰了。製冰工場裡。不是常有彷彿白漆漆的是的那樣包着冰的鐵管麼。那就是導液體瓦斯入於製冰槽的管。他週圍的冰。是吸取凝凍空氣中的水分。

槽裡的水箱。經一晝夜或二晝夜。就凍成最好的冰了。然後把那個箱起出來。四圍用熱水一潑。箱合冰離開縫。就取出一大塊長方冰。他的重量。一塊大約都是七八十斤重。實在清潔的很哪。

盛夏的時候。客廳裡擺上一塊。又凉快。又好看。又當初製的時候。把水箱裡。擱上鮮花或金魚。就時兒就凍在裡頭。取出來陳列時。裡頭又有花。又有魚。更是好看的。現下天氣熱了。簡略談幾句製冰話。以助諸君的凉爽。

廣告

營長嚴守地面禦防胡患之熱忱

駐大新立屯第三省陸軍步兵第十旅第三十一團第二營營長秦昭永因轄境夏令胡匪四起遂招集各牌糧戶合誘擬操辦聯庄會該營長向糧戶等演說曾言現在是甚麼時候大家是要知道的現在是盜賊四起擾害我們老百姓不得安然生活的時候我們積下金錢置下田產爲的是享福樂業不料想趕上這樣胡匪擾亂的年頭鬧的我們一黑夜白日不得安寧提心弔膽的害怕一時賊人闖入院來槍去金錢物品事小老少跟着驚惶還要綁去人票弔打那匪通勒抽贖輕的破產重的傾家因受匪患當日窮的不可勝數了那匪受着綁的看見叫胡子綁去的受困的毒打的痛苦受那些抽子贖的難可那就急想避匪東跪西跪叫苦連天損失錢財就悞耕種比那受綁的更添了多少煩惱這們看起來有一樣最好的善舉若是創辦起來就能夠不受胡子的氣啦永遠能夠享家庭安樂的幸福啦是要我們辦甚麼善舉又能得享幸福又能得享安樂呢就是那最容易辦得到的最容易發生效力的聯庄會我們鄉間若辦起聯庄會來大家熱心結成團體能鄰守望相助無論是什麼樣的胡子他也不敢來攪擾我們啦因爲我們齊心用力的撒下網羅專等魚兒來上鈎那胡匪他能肯來嗎比方說我們未辦聯庄會以先的時候全是自保自衛的主意若是左鄰有預備槍械胡匪來搶他右鄰他家中有槍械也是不肯前來救左鄰的急難因爲他還要防範自己的院呢若是胡匪來搶右鄰那左鄰就是想着來救右鄰的匪難因爲他沒有預備槍也就得眼望着右鄰受搶了我們若是辦起聯庄會來家家都預備下槍械不但是左右鄰居能夠互相保護就是前屯後屯東山西崗都能夠互相接聯保護的比方說這屯中有一家被還來搶家家皆能鳴槍攻擊胡匪那別的屯子聽見這屯中和匪接仗必然也就鳴槍相助截擊胡匪四外屯傢若都接連鳴起槍來流彈如雨哈哈那胡匪邊能逃得出去嗎這們看起來創辦聯庄會對于我們大家是很有利益的爲甚麼不急力的創辦呢我們現在雖然是損失一點金錢辦起聯庄會來能夠免去胡匪勒捐破產傾家之苦千萬不可心疼眼目前這點小化消弄得將來受大損失這聯庄會是我們地方中最應辦的一樣大公益事爲大家若是齊心用力的熱心創辦起來發生了效果地方沒有胡匪我們人民就受不着兵的麻煩了那時候不是萬民安樂了嗎爲此布告熱心公益諸君急力聯絡各屯創辦聯庄大會好保護我們這地方永久的公安造未來的幸福呀這聯庄會是怎樣的辦法呢本營長擬有聯庄會的章程是望大家照章創辦一體遵行本營長茲允爲聯庄會正會長當時衆梁戶聞營長爲地面胡匪起見不覺鼓掌歡呼刻聞已將聯庄會辦有端倪我們衆民等無可報達登諸報端以鳴謝悃

大新立屯衆民等 蕭滋除 王蘭孫 高殉峯 孫輯五 李樹棠 劉東陽 李文珊

長春積欵公司 廣告

茲者本公司自創辦招股放欵數年初以中交小洋票收入嗣經殖邊吉小洋發行致混雜毛荒去冬統變大洋券今春正式開業另印大洋股票特達股東週知限三個月內將以前入股領去小洋臨時股票繳回換領大洋股票倘逾限不繳者除將大洋股票暫存候領外所有小洋股票一概作廢兼前經托友解某招股帶去積字一百十六號至一百五十號臨時空白股票三十五張未經入股繳票並玻璃公司經理陳慶年于楊宸入股三條堂名字小洋五百元股票九十號潤身堂小洋二百元股票一百號成身堂三百元股票一百零二號以後該股東出名蓋章保借伊玻璃公司欠欵未交將股作抵有借券可憑所領股票迄未送回今當股欵定位正式開業之際特以公告以上股票日後發見者無效特此佈聞

長春積欵公司啓

明 …樂工料費二千元圓形者保樓字暨總參謀長 所有其餘樂工料費計二千元紅葩綠葉所濃蔭家庭具此直令炎陽退避三舍矣

奉天線

滿洲子 錦州 山海關 天津 北京到 … 前 後 [illegible]

新民 滿洲子 錦州 山海關 奉天到 … [illegible]

吉林 開 長春 到 … [illegible]

鐵路

長春發（南來） 午前 八、二五（急行） 午後 二、四〇（大票） 午後 一〇、二（小票）

營門發 双城堡發 哈爾濱着 … [illegible]

綫

海拉爾發 昂昂溪發 滿洲里着 哈爾濱着 … [illegible]

綫

綏芬河發（東來） 午前 一、〇五（加車） 午後 一〇、〇五（大票） … 自一面坡開 … 一面坡發 哈爾濱着 … [illegible]

奉天萬芝堂參茸莊

太醫院宋醫立案發給執照特製各種藥品列左本堂宋醫子岐孔醫益忱應症特此週知

薓茸補腎丸

此藥專治男子先天不足後天虧損少年破身太早房勞過度腎虛腎寒精冷如氷不能種子陽痿不興興而不久夢遺滑精腦髓空乏腰痛耳鳴精神短少自汗骨蒸以及婦女經脈不調赤白帶下下元虛冷久不孕育等症服此藥添精種子壯陽補腎大有奇功每匣兩元每六匣拾元

立止咳嗽藥

專治男女老幼諸般咳嗽不論年深日久虛損勞傷咳嗽吐血痰中帶血傷力咳嗽肺虛痰喘睡臥不安飲食少進內傷外感肺經不清此藥善能止咳定喘養血清痰能補能和能清能散管保去根永不再犯立見功效每付價洋四角五付一元八角十付參元五角

宋氏救喉散 專治咽喉諸症或攻喉單雙乳鵝喉瘟疹痘毒纏喉花柳腫破爛水藥不進吹之立消每大瓶一元小瓶五角

開胃止痛丸 專治男婦心胃寒積疼痛胸膈脹滿飲食無味嘔吐惡心肚痛等症服之甚效每付三角五付一元四角十付二元六角

調經種子丹 專治婦女經脈不調氣滯血少時常腹痛崩漏帶下心跳服滿咳嗽盜汗腰疼腿軟服之調經開鬱每大匣二元四角中匣一元二

虎骨熊油膏 專貼左右癱瘓週身麻木筋骨疼痛內服本堂虎骨酒最能舒筋活血每大張八角小張四角

神效虎骨藥酒 專治腰腿疼痛手足麻木半身不遂五勞七傷服此酒神效每大桶三元中桶一元五角

保胎健母丸 專治婦人患墜胎者或一次二次者或受孕之後久服此丸萬勿墜胎之患誠爲保胎之良藥每大匣一元六角小匣八角

雙合化痞膏 專貼男婦諸般積聚心胃疼痛胸膈滿脹氣逆不舒泄瀉痢疾遺精疝氣腰腿疼痛手足麻木小兒食積痞塊氣虛脫肛肚腹疼痛常貼此膏化痞消積速效每份四角

牛黃上清丸 專治諸般火熱上攻頭暈言語繁亂或偏正頭痛或咽喉不語等症服之神效每大盒一元二角小盒六角

琥珀逐淋丸 專治五淋白濁小便刺痛沾染花柳魚口便毒毛髮脫落口鼻腐爛等症服之情淋解毒消腫止痛疏利下元調暢水道每包五角

麝香解毒膏 專貼無名腫毒疔毒惡瘡瘰癧鼠瘡癰疽發背對口乳癰瘰核癧瘡無不效驗每包價洋六角

本堂此藥各省城鎮均有雜貨舖代理外埠函購郵費自備

麝香黑鉛散 專治諸般瘡症疼痛難忍急上此藥無不效驗大瓶一元小瓶五角

三黃寶蠟丸 主治跌打損傷消腫止痛服此丸有起死回生之功每付四角

本舖開設奉天大西關萬芝堂謹啓 中國電話一一四三番

赤玉牌葡萄酒

可飲之

葡萄酒！

唯有赤玉牌之品質爲斯界之雄！

朝夕一杯

誠有美味無上之快！

並

滋養無比之力！

日常衛生不可缺者

九重綠香皂

應用學理盡美盡善特重經濟優良之點不許他品追從已有大方之認可猗請愛用是荷

代理店 寺庄洋行

奉天鼓樓北

大東書局

夏季大廉價

歡顧客特別優待

●奉贈現銀券十萬張

●犧牲成本五千元

本局分設奉天諸承各界紛紛惠顧今爲報答盛意新近運到大批新書除大廉價外特別贈送現銀券十萬張聯歡顧客實是求是印有價廉書目承索即奉

大東書局贈送

夏季廉價 購書現銀券

一此券爲優待顧客特別附送如購廉價書滿洋壹元得以此券抵現銀壹角購滿五元得抵五角多購照此類推

一此券有効期間自陰歷五月廿五起至七月廿五止過期作廢如此廉價幸弗交臂失之

△注意▽

購書諸君請將此券剪存尚有廉價書目逐日仍在本報披露詳細書目函索即奉

長春三馬路

新開慎昌鐘表眼鏡公司

擇於陰歷五月二十一日開幕

本公司設在上海歷有多年今爲關東三省鐘表界新紀元凡屬鐘表手表眼鏡等莫不有美皆備精良異常而走時准確價格便宜尤有獨到之處與尋常之營斯業者洵乎有天淵之別今開張伊始將各貨一例實在大廉價一月然光陰迅速一月易過際此二難幷之大機會務請捷足先得萬勿失之交臂如蒙惠顧不勝歡迎。。。。。

咻眞金新式卡字手表每隻拾五元

咻眞金最新男女通用手表每隻九元

純白鋼売卡字手表每隻六元

四界必備純鋼手表每隻二元半

軍學兩用德國卡字明懷表每隻兩元二

玳瑁自由眼鏡每副壹元二角

各貨花色繁多限于篇幅不克盡載外埠函購另加寄費每隻二角郵票代洋九五計算

如蒙批發極端歡迎

咻眞金各式活甩卡字手表每隻拾六元

十年夾金各式活甩卡字手表每隻四元

十年夾金各式卡字手表每隻七元半

黑花各式三道樑泉底手表每隻三元

德國美術卡字小枱鐘每隻壹元二

▲以上價目一列現大洋▼

長春三馬路慎昌鐘表公司

總發行所開設奉天大南關●製藥各種各城鎮均有代理

老福順堂廣告

奉天巡按使化驗●北京內務部立案●奉天警察廳化驗

頭痛藥 每袋五角
睡藥 每袋八角
胃痛散 每袋三角
袪痰散 每袋五角
咳嗽藥 每盒八角
痔毒膏 每盒四角
牙疼水 每瓶五角
吐血藥 每袋五角
大補血 每瓶一元
殺蟲散 每袋角半
退瘡散 每袋三角
瀉下藥 每袋二角
虎骨熊油膏 大張六角
參茸百補丸 大匣五元
寧坤至寶丸 每匣二元
虎骨花蛇酒 每瓶元半
甘露藥酒精 每瓶一元
理血健腎丸 半打七元

◀最新編定▶

製藥彙報

◀業已出版▶

（內容）一、序 一、通函治病規則 一、函購規則 一、本藥店啓事三則 一、註冊執照獎憑佈告各種影印 一、製藥各種功能主治服法用量價目附注各病原因症狀及攝生法 一、攝錄局方各藥價目一覽表

如承索閱隨時寄贈

（附啓）本彙報係屬贈品承索閱分文不取但請開明回件處所姓氏併請注明係由閱盛京時報得知爲荷……本藥店謹附啓

健胃散 每袋四角
癬疥水 每袋四角
感冒藥 每袋二角
治痔膏 每盒一元
瀉痢散 每袋三角
脚氣水 大瓶六角
梅毒丸 每袋六角
消毒丸 每袋四角
淋濁丸 每袋五角
平瘟散 每袋一元
香丹 特包二角
遺精藥 每袋六角
筋骨疼痛藥 每袋四角
小兒驚風散 每袋三角
小兒消積散 每袋三角
清胃化積丸 每盒六角
利水消腫藥 每袋五角
通明眼藥水 每瓶五角